

広報



The Shitara Monthly

しん



CONTENTS

「特別定額給付金」について	2~3
令和元年度移住定住対策の報告	4~5
町の地域振興のためにイベントを行う団体への補助金交付	6
6月1日は人権擁護委員の日です	7
東三河消費生活設楽相談室	7

新型コロナウイルス感染症緊急経済対策

4月30日に、国の令和2年度補正予算が成立し、「新型コロナウイルス感染症緊急経済

対象 4月27日(月)において、町の住民基本台帳に登録されているすべての方

給付額 一人当たり10万円 **申請期限** 8月17日(月)まで

詳しくは町民課までお問い合わせください。 **問い合わせ先** 町民課 ☎(62)0519

表面

バーコード

〒441-2301
設楽町田口字辻前14番地
設楽 太郎 様

郵便用バーコード 通し番号

特別定額給付金の申請書となります。
内容をご確認の上、申請してください。
※本人確認書類と振込先金融機関口座確認書類の写しの添付が必要になります。

<特別定額給付金の申請は、本申請書の郵送のほか、マイナポータル上でのオンライン申請も可能です>

特別定額給付金申請書

申請日	令和 年 月 日	市区町村 受付印
令和2年4月27日時点の住民票所在市区町村		設楽町長殿

〇 世帯主(申請・受給者)

氏名	生年月日	現住所
設楽 太郎	昭和60年10月1日	設楽町田口字辻前14番地
日中に連絡可能な電話番号 ()		

※氏名をご確認の上、押印又は署名してください。
下記の事項に同意の上、特別定額給付金を申請します。

- 受給資格の確認に当たり、公簿等で確認を行うことがあります。
- 公簿等で確認できない場合は、関係書類の提出をお願いします。また、他の市区町村に居住地の確認をさせていただくことがあります。
- 市区町村が、下記に記載された受取口座に振込手続後、記載間違い等の事由により振り込みが完了せず、かつ、申請受付開始日から3ヶ月後の申請期限までに、市区町村が、世帯主(申請・受給者)又はその代理人に連絡・確認できない場合には、市区町村は当該申請を取り下げられたものと思なします。
- 他の市区町村で特別定額給付金を受給した場合には、返還させていただきます。
- 住民基本台帳に登録されている者の属する世帯の世帯主以外の世帯員が、一定の事由により、特別定額給付金を受給していることが判明した場合には、返還させていただきます。

〇 給付対象者(下記の記載内容をご確認ください。もし記載の誤りや右欄で受給を希望しない方があれば、朱書きで訂正、記入してください。)

氏名	続柄	生年月日	給付金の受給を希望されない方は、以下のチェック欄(□)に×印をご記入ください。
1 設楽 太郎	世帯主	昭和60年10月1日	<input type="checkbox"/>
2 設楽 花子	妻	平成2年4月1日	<input type="checkbox"/>
3 設楽 直子	子	令和元年12月31日	<input type="checkbox"/>
4			<input type="checkbox"/>
5			<input type="checkbox"/>
6			<input type="checkbox"/>
合計金額	3 0 0 , 0 0 0 円		

〇 受取方法 (希望する受取方法(下記のA又はB)のチェック欄(□)に『✓』を入れて、必要事項をご記入ください。)

A 指定の金融機関口座(申請・受給者又はその代理人の口座に限り)への振込を希望

[受取口座記入欄](長期間入金のない口座を記入しないでください。)
※通帳番号の記載誤りがないか再度ご確認ください。通帳番号の記載誤りがあると、給付が遅れることがあります。

金融機関名	支店名	分類	口座番号	口座名義
			(左詰めでお書きください。)	(フリガナ)
1 銀行	5 農協	本・支店	1普通	口座名義
2 金庫	6 農協	本・支店		
3 信組	7 信連	出張所	2当座	
4 信連	7 信連	出張所		
金融機関コード	支店コード			

※ゆうちょ銀行を選択された場合は、「振込用の店名・預金種目・口座番号(7桁)」(通帳見開き下部に記載)をご記入ください。

B 現金による給付を希望
(金融機関の口座がない方、金融機関から著しく離れた場所に住んでいる方のみとなります。)

裏面もあります



特別定額給付金申請書のイメージです

で実施される「特別定額給付金」について

対策」として、特別定額給付金事業が始まりました。設楽町では、次の通り実施します。

申請方法

5月18日(月)前後に全世帯宛に郵送された申請書に、振込口座など必要事項を記入し、同封の返信用封筒にて申請書を提出してください(給付金は、世帯全員分を一括して口座に振り込みます)。

※マイナンバーカードを取得されている方については、郵送による申請に先行して、5月1日(金)よりオンライン申請を開始しております(システム整備の関係から、給付開始は5月中旬となります)。

裏面

(申請書裏面)

【代理申請(受給)を行う場合】

代理人	(フリガナ) 代理人氏名	代理人生年月日	代理人住所
		明治・大正・昭和・平成 年 月 日	日中に連絡可能な電話番号 ()

上記の者を代理人と認め、特別定額給付金の申請・請求、受給、申請・請求及び受給を委任します。法定代理の場合は、委任方法の選択は不要です。

署名(又は記名押印) 世帯主氏名

本人確認書類 写し貼付け

〇本人が確認できる書類(写真付き住民基本台帳カード、運転免許証、健康保険証、年金手帳等の写し)
※外国人の方の本人確認書類は、在留カード、特別永住者証明書等となります。
※代理申請(受給)を行う場合は、必ず代理人の本人確認書類の写しを添付してください。

振込先金融機関口座確認書類 写し貼付け

〇受取口座の金融機関名、支店名、口座番号、口座名義人(カナ)が分かる通帳の表面と見開き部分の写し、なければキャッシュカードの写し

口座が町の水道料、税等の引き落とし又は払込みに現に使用している口座であって、申請・受給者の名義である場合は、通帳やキャッシュカードの写しを添付する必要はありませんので、チェック欄(□)に『✓』を入れて下さい。

チェックリスト (以下の項目について必ずご確認の上、確認後はチェック欄(□)に『✓』を入れてください。)

- ① 記入した項目に記載漏れ、記載誤りはない。
- ② 記入した通帳番号と添付した通帳のコピーの番号が一致している。
- ③ 添付資料に漏れはない。

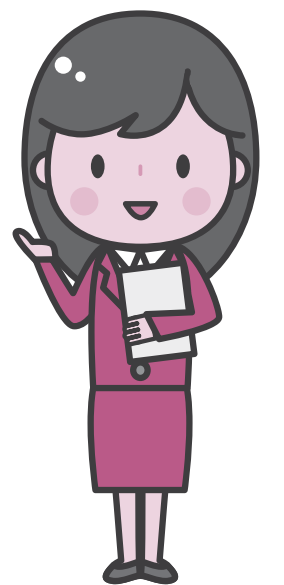

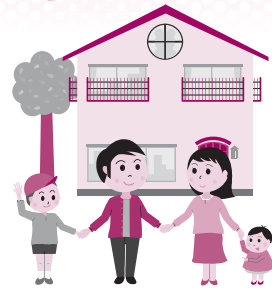

令和元年度移住

町では、第2次総合計画や第2期総合戦略に基づき、平成28年度から施策を行っています。

令和2年度以降も引き続き、地域の方々と協力しながらこれらの施策

空家・空地バンク制度

空家・空家を「貸したい、売りたい人」と「借りたい、買いたい人」とのマッチングを行う制度です。令和元年度は、14件成立し、6世帯11名の方が町外から移住しました。

田口高校魅力化

田口高校生資格等取得支援事業では19名に対し補助を行い、また、4回目のお仕事フェアも開催しました。

新たに県と町村などの関係機関が連携して田口高校の魅力化を考える組織である「地域で支える田口高校教育活動検討会」を立ち上げ、2回の協議会と3回のワーキング会議を行いました。そして、地域の力を活用した教育課程外の学習機会を充実させるといった、コミュニティスクールの推進を始めとした7つの教育課程改善案を田口高校山脇校長へ提出しました。



若者定住のための主な助成制度

- 設楽町若者定住促進住宅補助金(新築住宅を建てる時に上限500万円の助成)
※令和3年2月末までに建築、居住が条件。
補助金交付件数 6件
- 後継者育成基金貸付：住宅を建てる時、増改築する時、中古住宅を取得する時と設備投資を行う時に上限300万円までの無利子貸付
住宅改造資金と新築・増築資金 2件
設備資金 1件
- 修学資金貸付：高校の下宿代や、資格取得のために上級学校へ進学した際の資金として月額3万円の無利子貸与
貸与者 6名
- 空家・空店舗改修補助金：空家バンクの登録物件の改修に係る費用の1/2(上限50万円)の助成
一般タイプの補助金交付件数 3件



※各種助成制度について、詳しいことを知りたい場合は、問い合わせ先へお願いします。

定住対策の報告

毎年町外から10世帯の移住者を受け入れることを目標に、次のような

を進め、移住定住者の増加を目指します。



仕事づくり

● 設楽町スモールビジネス研究会：DARA works @ Shitara

設楽町に住む人と、移住してきた人とが互いに手を取り合い、設楽町で新たな仕事づくりを目指す場です。20～40代の働き盛り世代が、これからの設楽町の未来を考え、共に新しいものを生み出し、自分たちにしかできない「何か」を探し続けています。



まちづくり

令和2年2月1日に「地域のこれからの考える会」を開催し、移住者を増やすための決め手は移住先での人間関係の満足度と地域が魅力的であることで、移住施策はそのための後押しであることが、3年間の取組を通じて分かったと、移住定住推進室から報告を行いました。講師の川北秀人氏からは、人口や財政の具体的な数字に基づく設楽町の今後の見通しをもとに、住民自らが決断をして行政とともに進むことの大切さについての講演がありました。その中で、これからのまちづくりを考えるためには「全住民アンケート」が有効であると提案され、来場者はその体験を行いました。このアンケート結果の報告会を4月23日に開催する予定でしたが、新型コロナウイルス感染症の拡大防止のため延期しました。開催日が確定しましたら、改めて連絡しますので、ぜひご参加ください。



町の地域振興のために イベントを行う団体への補助金交付

設楽町地域全体の振興を図るために町民が自発的に催し、多くの町民が参加できる行事、催事、興行などのイベント(政治的、宗教的および伝統的な行事を除く)を実施する団体に対し、その経費の一部に補助金を交付します。



■対象団体

実行委員会、NPO法人など

※概ね5名以上で構成され、規約などを制定し組織として成り立っている団体

※活動拠点を町内に有する団体

■対象事業

- ① 町の地域振興につながる事業で、特定の受益者を対象としないものであること
- ② 原則として5年以上継続して実施されることが見込まれるものであること
- ③ 単なる物品販売や営利を目的とするものでないこと

■対象経費

イベントの実施に要する経費のうち、次のものが対象となります。

保険料、通信運搬費、各種許可申請手数料、消耗品費、会議費(食糧費を除く)、会場設営費、展示設営費、出演料、借上料、会場撤去費、講師謝礼、出演者などの旅費、著作権使用料、広告掲載費、新聞折込手数料、印刷費、警備にかかわる人件費

■補助金額

補助対象経費の2分の1以内で、最低補助金額は10万円、最高補助金額は100万円です。

(例) 補助対象経費が100万円の場合、補助金額は50万円までとなります。

■対象期間

補助金の交付を最初に受けた年度から5年間を補助対象期間とします。

※隔年開催の場合は5回を限度とします。

※町に必要なイベントとして特に認めたものは、補助対象期間終了後であっても補助算定額の80%を限度に補助金を交付します。

■事前申請期限

令和3年度に補助を受けようとする団体は、事前に対象事業の審査を行いますので、令和2年10月30日(金)までに事業計画と予算を総務課へ提出してください。

■申請に必要な書類

申請様式は設楽町ホームページからダウンロードしていただくか、総務課でお渡しできます。補助対象経費の審査を行いますので、経費の使途が確認できる書類(任意様式)をあわせて提出してください。

6月1日は人権擁護委員の日です



人権イメージキャラクター
人KENまもる君 人KENあゆみちゃん

人権擁護委員はあなたのまちの身近な相談パートナーです

隣近所のもめごと、家族間の問題、体罰やいじめ、職場でのセクハラ、DVなどでお悩みの方は、お気軽にご相談ください。
相談は無料で、秘密は厳守します。

全国共通相談ダイヤル

(取扱時間 8時30分～17時15分(土・日・祝除く))

みんなの人権110番 ☎0570(003)110
 子どもの人権110番 ☎0120(007)110
 (通話料無料)
 女性の人権ホットライン ☎0570(070)810

インターネット人権相談

<http://www.jinken.go.jp/>
 LINEじんけん相談@名古屋法務局
 公式アカウント @snsjinkensoudan

特設人権相談のお知らせ

日時 6月4日(木) 9月8日(火) 12月3日(木)
 時間 10時～15時
 場所 山村トレーニングセンター

問い合わせ先 町民課 ☎(62)0519

東三河消費生活設楽相談室からのお知らせ

消費者ホットライン188とは？

消費者ホットライン188(局番なし)は、お近くの消費生活センターなどの消費生活相談窓口をご案内することにより、消費生活相談の最初の一步をお手伝いするものです。

「悪質商法などによる被害にあった」「ある製品を使ってけがをしてしまった」などの消費者トラブルで困っていませんか？

「新型コロナウイルスが水道水に混ざっている可能性がある。調査に行くので、お宅の場所を教えてほしい」、「助成金があるので個人情報や口座情報を教えてほしい」などの新型コロナウイルスの感染拡大に関連したトラブルで困っていませんか？

そんなときは一人で悩まずに、全国どこからでも3桁の電話番号でつながる消費者ホットライン「188(いやや!)」にご相談ください。専門の相談員がトラブル解決を支援します。



消費者庁 消費者ホットライン188イメージキャラクター
「イヤヤン」

一人で悩まず、まずは相談

大切なのは、すぐに相談することです
 困ったときは、一人で抱え込まないで
 「消費者ホットライン「いやや」
 (局番なしの188)」までお電話を
 『泣き寝入りは超いやや(188)！』で覚えてね

★消費者ホットライン Tel 188 (いやや!) ※身近な消費生活相談窓口につながります。

問い合わせ先

東三河消費生活設楽相談室 毎月第2水曜日 10時～15時
 ☎(62)0527

★上記期間以外

東三河消費生活総合センター 毎週月～金曜日 9時～16時30分
 ☎0532(51)2305

**困った時は
すぐ相談!**

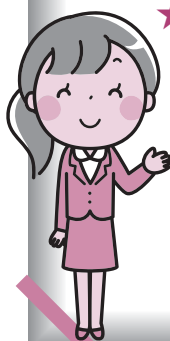

お知らせ

設楽町職員募集

- 試験区分
保健師
- 受験資格
 - 昭和55年4月2日以降生まれ
 - 保健師免許保有者、または令和3年3月31日までに免許取得見込者
- 勤務場所
保健福祉センターまたは設楽町役場
- 採用予定人数
若干名
- 試験の方法
 - 一般教養試験
 - 各種適性検査(3種類)
 - 専門試験
 - 面接試験(二次試験)
- 試験の日時・会場
第一次試験
 - 日時 7月12日(日) 10時～
 - 場所 設楽町役場 議場
 ※詳細は申込者に直接通知
第二次試験
 - ※第一次試験合格者に直接通知
 - 試験の申込手続(提出書類)
 - ①採用試験申込書(町指定)

※6か月以内に撮影した写真(上半身正面・脱帽)を貼付
②履歴書(町指定)

③最終学校の卒業証明書(卒業証書)または卒業見込み証明書
④保健師資格免許証の写(取得見込み者は除く。)

※試験の申込書などは、総務課・津具総合支所で配布するほか、町ホームページからダウンロードできます。

※郵送申し込み可(郵送料実費)

8. 受付期間
5月25日(月)～6月10日(水)
(土日・祝日は除く)

時間 平日8時30分～17時

※直接持参または簡易書留

(6月10日消印有効)

○提出・問い合わせ先

総務課 ☎(62)0511

Eメール somu@townshirai.jp

教科書展示会の開催

愛知県教育委員会では、県民の皆さんの教科書に対する理解や関心を深めていただくために、県内29か所の教科書センターで教科書展示会を開催します。

展示会場には投書箱を用意しますので、教科書に対するご意見やご要望をお寄せください。

○期間

6月5日(金)～7月1日(水)

9時～16時

○休館日

6月6日、7日、13日、14日、

20日、21日、27日、28日

○場所

設楽町立田口小学校資料室

○問い合わせ先

愛知県教育委員会義務教育課

☎052(954)6799

イングリッシュキャンプ in 白馬 参加者募集

公益財団法人国際青少年研修協会では、国内野外活動実践型英語研修プログラム「イングリッシュ・キャンプin白馬」の参加者を募集しています。このプログラムは、野外活動経験豊富な外国人インストラクターと一緒に、雄大で美しい日本北アルプスの山々を背景に、澄み切った空気の中、さまざまなアウトドア・アクティビティを英語で体験するプログラムです。

○期間

8月18日(金)～8月20日(日)

2泊3日

○場所

長野県白馬村、青木湖

○定員

各20名

小学3年生～中学2年生

○締切

7月28日(火)

○参加費

詳細は本会までお問い合わせください。

○問い合わせ先

公益財団法人 国際青少年研修

協会

☎0364(17)9721

求職者の皆様へ 感染症拡大防止に向けた 取組について

新型コロナウイルス感染症拡大防止のため、当面の間、来所によらない下記のサービスをご利用いただけます。

(1)郵送による求職申込手続き

(2)インターネットサービスによる求職申込や求人情報収集

(3)電話による職業相談・職業紹介

(4)求職者マイページの活用

詳細はハローワークまでお問い合わせください。

なお、引き続きハローワークは開庁していますので、窓口での相談や手続きも可能です。

○問い合わせ先

ハローワーク新城市

☎0536(22)1160

年金相談所

町では、次のとおり豊川年金事務所と連携し年金出張相談窓口を開設します。

年金に関する相談がありましたら、事前に予約をしてお越しください。

○日時

6月9日(火)

11時～正午、13時～15時

○場所

田口特産物振興センター

○予約ダイヤル

☎0533(89)4042

(自動音声1→2)

○問い合わせ先

町民課 ☎(62)0519

危険物安全週間

6月7日(日)から13日(土)まで、危険物に対する意識の高揚と啓発を図ることを目的に、全国的に危険物安全週間が行われます。

今年度の推進標語

「訓練で

確かな信頼 積み重ね」

「ガソリンを取り扱うときの注意事項について」

ガソリンは引火性が非常に高く、取り扱いを誤ると重大事故につながる危険があります。取り扱う際は次の事項について十分注意して、安全に使用してください。

①危険物は危険性の違いによって使用できる容器の材質と容量が法令で定められており、灯油用ポリ容器へガソリンを入れることはできません。

②携行缶に貼られている注意事項に留意して取り扱ってください。

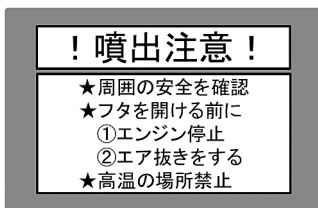

③セルフスタンドにおいて、携行缶へガソリンを入れることは、スタンドの従業員が行う必要があります。

「ガソリンスタンドでガソリンを携行缶へ入れて販売することについて」

令和元年7月に発生した京都市の爆発火災を受け、ガソリンの適正な使用を徹底するため、ガソリンまたは混合油を携行缶で購入される方に対して、令和2年2月1

日から、

①本人確認(運転免許証の提示など)

②使用目的の確認

を行うとともに、販売記録を作成することが義務付けられました。

ガソリンの危険性を正しく理解し、適切な方法で管理をしましょう。危険物の貯蔵・取り扱いに関することは、消防本部までご相談ください。

○問い合わせ

新城市消防本部

予防課 危険物係

☎0536(22)4809

新城市火災予防条例の届出先の変更

新城市火災予防条例の届出先が令和2年4月1日より、一部変更になりました。

○変更となる届出と届出先

・露店などの開設届(受付は、消防署)

・燃料電池発電設備、発電設備、

変電設備、蓄電池設備設置届出

書(受付は、予防課)

○その他

その他の届出先に変更はありません。詳しくは、新城市ホームページでご確認ください。

電波のルールは必ず守りましょう

○問い合わせ先
新城市消防本部予防課
☎0536(22)4802

「電波利用環境保護周知啓発強化期間 6月1日～6月10日」

電波の利用にはルールがあります。無線機器を使用するときは、必ず「技適マーク」が付いているか確認してください。

また、外国規格の無線機器は、防犯行政用無線やテレビ放送などに妨害を与えるおそれがあり、国内では使用できません。

不明な点は左記の所までお問い合わせください。

○問い合わせ先

総務省 東海総合通信局

◆不法無線局の相談

☎052(971)9107

◆テレビなどの受信障害の相談

☎052(971)9648



【技適マーク】



ま

ち

か

ど

フ

ォ

ト

日記

愛知東農業協同組合「ドレミの会」からマスク寄附

4月3日(金)に愛知東農業協同組合の高齢者福祉活動団体(助け合い組織)「ドレミの会」から手作りのマスク75枚が役場に寄附されました。会長の伊藤弘美さんが発起人となり、会員の協力により作成したものです。今後も引き続きマスク製作を継続し、寄附してくれると聞きありがたいです。



寄附されたマスクは役場の備蓄に追加し、社会福祉団体や学校で不足した場合、配布する予定です。



入園式・入学式

令和2年度の入園式・入学式を4月4日(土)に各保育園で、6日(月)に各小学校で、7日(火)に両中学校で、それぞれ行いました。

入園児・入学生の人数は次のとおりです。

保育園

田口宝保育園	8名
名倉保育園	3名
清嶺保育園	2名
津具保育園	2名

小学校

田口小学校	14名
清嶺小学校	2名
田峯小学校	1名
名倉小学校	2名
津具小学校	7名

中学校

設楽中学校	22名
津具中学校	4名



設楽中学校入学式

有料広告

個人山主の方 丸太の買取を 行います

名古屋港木材倉庫は平成22年より山の資源である「間伐材」を用いた事業を展開しはじめました
収集した木材は梱包材・パルプチップに再生利用
します
これからも山の資源の活用に尽力していきます。

木材とは木の幹部分
(丸太)で枝葉根は買
い取りません。



チップ向け丸太：3,000円/トン

樹種：柿、イチヨウ以外何でも
長さ1m以上
末口直径5cm以上

(軽トラ搬入限定)
製材向け丸太：6,000円/トン

樹種：杉、桧、サワラ
※長さ2,300mm
末口直径14cm以上の直材

※道路交通法上車両の長さの1/10を加えた長さまでしか積載できません。法令順守をお願いします。
一部の軽トラックメーカーによっては2,270mmまでしか積載できません。その場合は2,270mmでも購入します。

2020年

買取日：5月24日 6月7日 6月21日
7月5日 7月19日
(上記の指定日曜日だけ買取を行います)

時 間：9時～正午 13時～14時

場 所：北設楽郡設楽町東納庫字ムカイ山16番
(株)東海木材相互市場「サテライト名倉」内の
エコワールド名倉



興味のある方は是非見学に来てください。

※詳しくはお電話にてお問い合わせください。名古屋港木材倉庫株式会社 ☎052(611)0311
集材担当：野間隆宏 ☎090(3567)8858／現地連絡先：後藤 齊 ☎090(4447)0288

有料広告

ス タ ッ フ 募 集

設楽福祉村キラリンとーぷ

障害のある方の生活施設で、介護や生活支援をする仕事です。



募集職種 生活支援員、看護師(生活支援員は資格・経験不問)

時 給 (昇給あり) 生活支援員 950円～(勤務形態による)
看護師 1,400円～

勤務時間 生活支援員 9:00～17:30 7:00～15:30 12:30～21:00
看護師 9:00～17:30
※どちらも日数・時間は応相談、短時間也可

待 遇 賞与年2回、通勤交通費支給、夜勤手当、寒冷地手当、
正規職員登用有、介護職員初任者研修・資格取得サポート制度あり

勤 務 先

設楽福祉村キラリンとーぷ
〒441-2432
愛知県北設楽郡設楽町東納庫字松山6-2.3
・第2ゆたか希望の家
・グループハウスなぐら

問い合わせ先

☎(65)0370 (平日9:00～17:00)
採用担当：荒川・伊藤

※財源確保を目的に有料広告を掲載しています。広告内容に関する一切の責任は広告主に帰属し、取扱商品などについては、町が必ずしも推奨するものではありません。内容については、直接広告主へお問い合わせください。

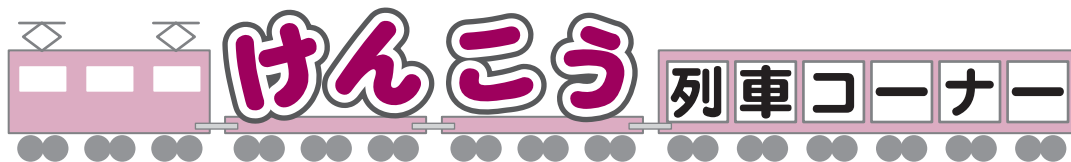

6月4日～6月10日は歯と口の健康週間

R2年度標語「咲かそうよ 笑顔の花を 歯みがきで」

むし歯や歯周病など、さまざまなトラブルの原因になるプラーク(歯垢)は、毎日のセルフケアと歯科医院での定期的なクリーニングで、しっかり除去することが大切です。



プラークの電子顕微鏡写真

プラークについて

- 歯の表面に付着している細菌のかたまり
プラーク 1mgあたりに細菌が約1～2億個存在していると言われてい
- 口の中の清掃が十分になされていないと形成される

プラークが歯と歯茎に与える影響

むし歯



プラークの中では、むし歯菌によって、酸が作られ、進行すると歯に穴があく。

歯周病



プラークの中の細菌が産生する毒素で歯茎の腫れや出血を引き起こし、さらには歯の土台となっている骨を溶かす。

歯みがきの最大の目的はプラークを落とすこと！



プラークのつきやすいところ



粘着性が強いので、うがいだけでは取れない

プラークのつきやすいところは、歯ブラシの毛先が届くようにみがきましょう。順番を決めてみがくと、みがき忘れを防ぎ、すべて均等にみがけます。

歯みがきの3つのポイント！

毛先を歯面(歯と歯肉の境目、歯と歯の間)にきちんとあてる

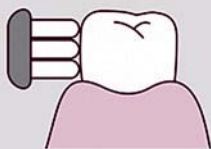

150～200gの軽い力(毛先が広がらない程度)でみがく



小さざみに動かす(5～10mmを目安に1～2歯ずつみがく)



定期的な歯科健診を受けましょう！



自分ではケアできない歯垢や歯石の除去など、定期的に歯科医院で歯と口のメンテナンスをしましょう。

誕生日は「歯の健診の日」 年1回は健診を受けてください。

妊産婦さんは、**歯科健診受診券**
35歳・40歳・50歳・60歳・70歳の方は、**歯周疾患検診受診券** } が利用できます。

当センターでは、健康相談を随時実施しています。電話で予約をお願いします。

問い合わせ先 したら保健福祉センター ☎(62)0901



設楽警察署 だより



薬物乱用は「ダメ。ゼッタイ。」
覚醒剤、大麻などの乱用をなくす

日本は、覚醒剤、大麻などの大きな消費国となっています。愛知県内で覚醒剤などの薬物で検挙された人は、平成8年以降、ずっと1,000人を超える高水準が続いています。薬物乱用の恐ろしさは、何度でも繰り返し摂取したくなる性質、つまり「依存性」を持っているということです。繰り返し使用するうちに、薬物の中毒症状として、「殺される」「つけられている」「見張られている」などといった妄想や幻覚が現れます。薬物の乱用は、無関係の人々を巻き込む殺人や放火などの二次犯罪を引き起こしたり、社会

に悪影響を及ぼしたり、家庭の崩壊を招いたり、その悲劇は本人のみにとはどまりません。
◎覚醒剤などの薬物追放にご協力

覚醒剤や大麻は、興味本位から気軽に手を出したり、覚醒剤がやせる薬、大麻は音感が良くなるなどと騙して勧められたり、覚醒剤のことをS(エス、スピード)、大麻のことをマリファナ、クサなどと何か格好良いもののように錯覚して手を出したりして、特に若者の間に汚染が広がっています。覚醒剤などの薬物を社会から追放するためには、あなた自身が甘い誘いにのらないこと、もちろん、あなたの周りで覚醒剤などの薬物を扱っている人を見たり聞いたりしたときは、警察本部や最寄りの警察署、交番、駐在所までご連絡ください。

免許更新の案内

現在、免許更新業務を休止しています。有効期限が迫っている方は、有効期限の延長で対応します。免許証の有効期限延長には手続きが必要で、自動的に更新はされません。手続きをしなければ失効してしまいますので、ご注意ください。※対象となる方は、有効期限の末日が令和2年4月8日から令和2年7月31日までの方。ご不明な点は左記までお問い合わせください。また、愛知県警のホームページにも有効期限延長措置についての情報が掲載されていますので、ご確認ください。
<http://www.pref.aichi.jp/police/>

問い合わせ先

設楽警察署 ☎(62)0110

田口高校からは こんどは

入学式を迎えました

4月6日(月)、普通科8名、林業科16名の計24名の新入生が田口高校の門をくぐりました。今年度は座席間隔を開けたり、換気の徹底をしたりするなどの新型コロナウイルス対策を実施した上での挙行でした。新入生の皆さんは緊張した面持ちで



山脇校長より入学許可



宣誓する新入生代表・原田隼太郎くん

全校連絡会

4月7日(火)より新型コロナウイルス感染症予防対策のため臨時休業となりました。そのため始業式は中止とし、臨時の全校連絡会を実施しました。連絡会では山脇校長より各学年の生徒に対する期待が述べられました。また、細菌とウイルスの違いを踏まえて、休業期間中は「自身が他者に感染させてしまう恐れのない」生活を送るよう指導がありました。生徒たちは真剣に耳を傾け、期間中の生活について考えている様子でした。



山脇校長より指導を受ける生徒たち

新職員紹介

今年度3名の教職員が着任しました。西川 直明 教頭(国府高校より)、中田 隆 教諭(農業・新規採用)、倉知 朋久 主事(新規採用) 地域の皆さん、よろしくお願ひします。

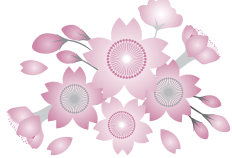

左から倉地主事、中田教諭、西川教頭、山脇校長

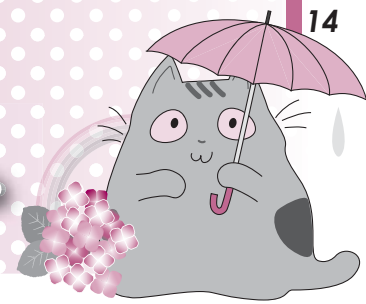

日 sun	月 mon	火 tue	水 wed	木 thu	金 fri	土
	1	2	3	4 すくすく広場	5	6
	7	8	9 年金相談所	10 予防接種 個別栄養相談 東三河消費生活 設楽相談室	11 食・サポクラブ	12 乳幼児健診
14	15	16	17	18 心理相談 おやじの料理倶 楽部	19	20
21	22	23 もぐもぐ教室	24 乳幼児相談 (つく)	25	26	27
28	29	30				

※新型コロナウイルスの影響で中止になる可能性があります。

「設楽町省エネルギー及び再生可能エネルギー基本条例」の理念に基づき、持続可能な社会づくりを目指しましょう。

役場の再生エネルギー発電量

4月分 2,637(kWh)

↑
およそ9世帯1か月分の電力量です！

令和2年の累計 7,909(kWh)

リユースの広場

譲りたいもの ~募集中~
譲ってほしいもの

- 電子ピアノ
- アコースティックギター



※上記の品物を譲り受けたい方、譲りたい方は、企画ダム対策課へご連絡ください。また、設楽町ホームページに品物の写真を掲載していますので、そちらもご覧ください。
問い合わせ先 企画ダム対策課 ☎(62)0514

口座振替

振替日

6月1日(月)

- 軽自動車税
- 国民健康保険料
- 水道料
- 農業集落排水施設
使用料
- 保育料
- 町営住宅使用料
- 後期高齢者
医療保険料

振替日

6月30日(火)

- 町民税・県民税
- 国民健康保険料
- 水道料
- 農業集落排水施設
使用料
- 保育料
- 町営住宅使用料
- 後期高齢者
医療保険料

設楽町の人口

	(5月1日現在) (前月比)	4月届出分	令和2年度の累計
人口	4,669人 (-3)	転入 20人	20人
男	2,254人 (-6)	転出 16人	16人
女	2,415人 (+3)	出生 1人	1人
世帯	2,113戸 (+3)	死亡 9人	9人

ゴミの収集日

月曜日	田口地区(栄町・本町・萩平・太田口)、 やすらぎの里、神田、平山、清崎、 田内(旧国道沿い)、竹桑田、津具地区	
水曜日	奴田、和市、荒尾、小塩、清崎、田内、田峯、 栗島、折立、笠井島、小松、長江	
木曜日	田口地区(栄町・本町・萩平・太田口) 名倉地区(清水、川口、貝津田、湯谷、大平、 東部、南)、津具地区	
特別 収集	毎月第1・3木曜日	宇連・松戸
	毎月第2・4木曜日	沖ノ平・駒ヶ原
	毎月第4水曜日	西川・桑平
	※裏谷は連絡があったら収集します。	
使用済 み乾電池	毎月第1火曜日	名倉・津具地区を除く全域
	毎月第4火曜日	名倉
	毎月第3火曜日	津具地区

今月の表紙



お茶刈りのシーズンがやってきました。
今年の田峯の茶畑は寒暖差が激しく、葉っぱの伸びが遅いですが、これからすくすくと育っていくと思います。

この茶葉は特産の一つである「田峯の紅茶」などの原料になります。

交通事故 4月分

令和2年の累計

発生件数	0件 (1件)
死者	0人 (0人)
負傷者	0人 (1人)

犯罪発生状況 4月分

設楽町	◎刑法犯総数	3件 (3件)
	窃盗犯	2件 (2件)
	(振り込め詐欺)	0件 (0件)
郡内	◎刑法犯総数	3件 (4件)
	窃盗犯	2件 (2件)
	(振り込め詐欺)	0件 (0件)

ゴミ 4月分

処理量	147t (484t)
-----	--------------

つぐ 診療所

診療時間		月	火	水	木	金
午前	9時～正午	□	○	○	○	○
午後	14時～17時	□	○	△	○	○

※受付時間は診療時間の30分前 □10時～正午、13時～16時

〈診療科目〉

内科・小児科・脳神経外科
※整形外科に関する診療を希望される方はご連絡ください。
(次回の整形外科診療は6月8日(月)です。)

〈問い合わせ先〉 ☎(83) 3001

季節を感じる写真
募集中!!

このコーナーでは、設楽町内で撮影した花や風景などの自然のほか、季節の風物詩となっているお祭りなど、季節を感じる写真を紹介します。(過去の写真でも構いません。)

写真にタイトル、撮影日時、撮影場所、撮影者、コメント(30字程度)を添えて企画ダム対策課へお送りください。

皆さんからの投稿をお待ちしています!

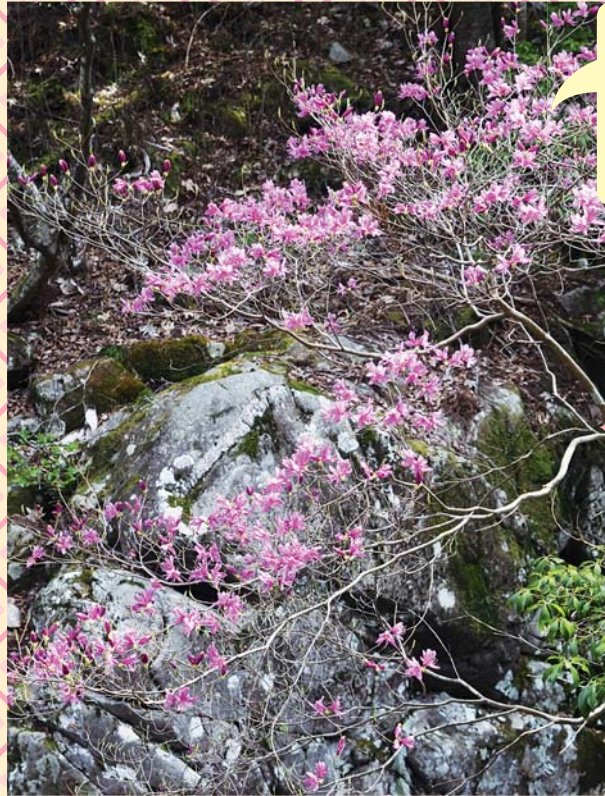

4月~5月にかけて、雑木林や川沿いで艶やかなピンクの花を咲かせます。

したら百景

春

【タイトル】
ミツバツツジ

【撮影日時】 4月16日

【撮影場所】
段戸(弁天谷付近の川沿い)

【撮影者】竹下 工

ほっとニクス

今月は
役場の新規職員



写真の左から

かわべともみ
河辺智美
(田口共同調理場)

子どもたちの健康のため衛生面に気を付けて頑張ります。

さたけてるよ
佐竹照代
(教育委員会)

慣れないことも多いですが、一生懸命頑張りますのでよろしくお願いたします。

むらまつゆうすけ
村松祐輔
(産業課)

最年少として、若さを力にピシバシ働いていきたいです。

えんどう あきら
遠藤 晃
(企画ダム対策課)

伝統芸能、史跡に惹かれてやって参りました。精一杯頑張りますので、どうぞよろしくお願いたします。

まきのひろき
牧野拡基
(町民課)

明るく元気に行動し、もっともっと設楽町を好きになっていきます。

このコーナーでは、新しく地域にきた人(赤ちゃん、新婚さん、移住した人)や、町内で精力的に活動するグループを紹介します。皆さんからの投稿をお待ちしています!